第三種郵便物認可 康德四年一月一日
康德九年七月十六日 星期四 濱江日報 陰曆六月初四日 第一六三七號 第一版
濱江日報
發行人 楊墨宣 編輯人 趙秋鴻 印刷人 呂仲三 發行所
（價目）零售每份六分 每月一元五角 外埠附加郵費
（電話）社長室 九五五〇 總務局 三一七〇 編輯局 五五〇〇 營業局 二七七九
要聞 第一版

建國神廟元神祭 皇帝陛下御親祭

全國民亦於昨日一齊遙拜

【新京十五日國通】奉祝建國元神天照大神鎮座之建國神廟元神祭御儀，十五日晨於 帝宮內神域，於 皇帝陛下御親祭下，嚴肅執行。當前年 皇帝陛下第二次訪日回鑾後，即於 帝宮內創建建國神廟，奉祀天照大神爲滿洲建國之元神，並同時渙發國本奠定詔書，向中外闡明日滿一體之大義。當茲建國十周年之佳年，四千三百萬蒼生，無不衷心敬虔恭讀天照大神之恩惠，與帝廟之宏遠。是日晨 皇帝陛下，於張國務總理，以下各參議，三宅協和會中央本部長，花輪大使館參事官，三浦關東局總長等，日滿文武顯官奉侍裏，親臨神域。由橋本祭祀府總裁，以下奉仕，參進神前，奉奠五彩幣，而祈禱國運隆昌，與萬民之安寧。繼自午前十時七分起，於國都歡喜嶺之聖域，於韋外交部大臣以下日滿顯官參列裏，由橋本祭祀府總裁以下，嚴肅舉行同樣之建國忠靈廟元神祭御儀。又當日全國民，亦均恭表敬虔之誠，各官廳，會社，學校等，除舉行國本奠定詔書捧讀式外，各家庭亦均高懸日滿兩國旗，以午前九時五分之時報爲信號，全滿一齊遙拜建國神廟。國都方面，於建國忠靈廟元神祭執行終了後，繼續於神域舉行絢爛之奉納捧跌，更自午後七時起，於大同公園音樂堂，舉開有王祀典事務局長講演等之「佳節慶祝之夕」云。

神廟御營造地御治定

國務院祭祀府共同佈告

【新京十五日電】康德七年之建國十周年，御創建後第二回七月十五日，建國神廟元神祭之際，以建國神廟御營造地，復行御治定，新京特別市淨月區之旨，十五日以祭祀府，國務院共同佈告，已傳示如左：

康德七年之經渙，第二御創建建國神廟，以神之大道御思想，爲滿洲建國鴻業，第一條依天照大神之神詔，與親邦大日本帝國天皇陛下之庇佑因之御同鑾，御後，於帝宮內自行御鎮祭。國本奠定二個年，皇謨普遍，與隆之皇運，共於十周年之佳年，爲彌榮之前途，今回另行御治定元神鎮座之聖域，帝旨已拜聞矣。

△國務院祭祀府布告 皇帝陛下，此次於特別市淨月潭，并其附近之淨地，因將來御造建更加莊嚴之建國神廟，御遷座之後，使國民衆庶，一般參拜，並迎御神意之恩召，至意，當本日元神祭之際，已御裁可，仰見御神意之恩召。

康德九年七月十五日 國務總理大臣張景惠

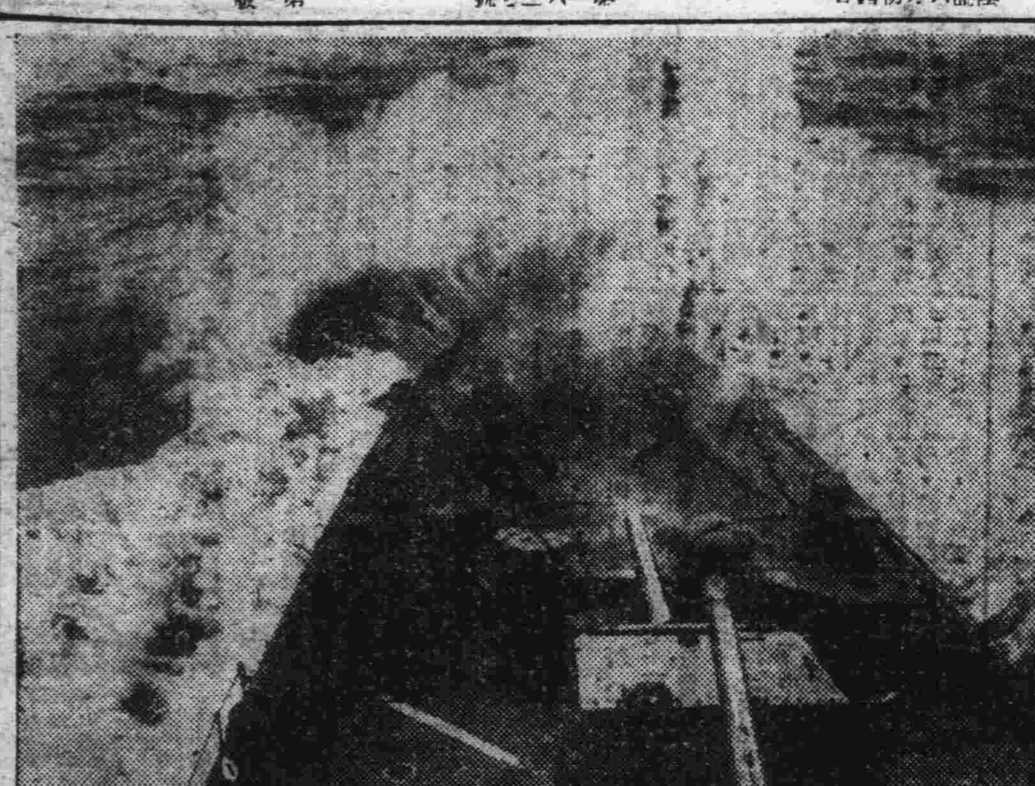

寫眞＝衝破北洋狂瀾之日海軍艨艟（海軍省提供，小林報道班員攝）（海軍省許可濟五七一號）

印度進行獨立 要求英兵撤退

（里斯本十四日發國通電）據路透通信巴羅達來電稱：全印國民會議派運用委員會，據謂已到達要求英政治勢力由印度撤退之結論。右決議之內容，乃要求英國軍隊，由印度撤退者。其爲要求完全之政治的獨立，自不待言。十三日路透通信特委員，對國民會議派領袖內路質問稱：（解決印度問題之前提條件爲何？）內路答稱：（解決印度問題之關鍵，乃在英國政府承認獨立，並制定印度人憲法之權限也）云。

甘地決再領導 不合作運動

（東京十五日國通電）據東京日日新聞特電印度國民執行委員會，於舉世重視下，已於瓦爾達開會，十二日甘地氏對記者稱：此次執行委員會領導者，會議之結論，再求英人由印度撤退，俾使印度得免戰禍，並由余領導印度民衆，實行不合作運動云。

日法印經濟協定成立

日方要求已得完全貫徹

西貢十四日發國通電：日法印經濟交涉，本年度供給米量，今次兩國之意見已行一致，最後要由事務總長，與德克總督之間實行協定，自去年開始交涉以來，會有幾多之波瀾曲折，關最後難關之對日兩國事務當局間，交涉已全面妥結，其條文行修正，條文，迄今已完全終了。如無重大之障礙，十八日即將於西貢正式調印。關日本側取得物資中最爲重要之米，我方之要求完全貫徹始終，除法印之國內消費外，全法印產米供與日本。此外並加入罪寧，本炭等之民需物資，對日供與。彼我之交易量，與去年相比，實全面的增加。日法印一般經濟關係之提携強化，已得實現矣。又內山公使於右調印之翌十九日，將即攜新協定，由西貢發歸京，與關係當局協議，關實行促進物資之交易云。

印度大革命

已至爆發之前夜

印度在意志包斯對記者談

東京十五日國通電：據十四日朝日新聞載羅馬特電稱：朝日特派員，於日前往訪亡命羅馬之印度獨立運動志士包斯，當承接見，並據談稱，英國之不斷敗北，東條首相之對印度聲明，及於盤谷準備中之業已結成，其直接打擊英印度獨立工作，此二者均爲促進印度獨立之要素，茲已到達爆發之前夜。而軸心軍之進擊埃及，蘇聯亦有利於印度之獨立。目前印度民衆之心理，對於印度獨立之準備，可謂均有相當認識，故此數十萬之武裝集團，將來必可成爲實現印度獨立之原動力，蘇兵數十萬，然此等印軍，依以防備印度，動員印度兵起，向爭取印度獨立邁進云。

又同日東京日日新聞社論，對印度獨立問題稱：目下於瓦爾達開會中之印度國民會議派執行委員會，傳已提出要求英廢驅之，此實爲印度完全獨立中實際行動之第一步。又稱：今日印度之內外情勢，迥異於往昔，其種現實之情勢，足可爲印度要求完全獨立之原動力，新印度之指導者，亦應把握此實現情勢，毅然起，向爭取印度獨立邁進云。

以機甲兵團猛進 德軍迫近羅斯多夫

蘇聯軍最近共失七十餘萬

【里斯本十四日電】羅堵通信斯德哥爾摩電十四日報稱：德機械化部隊，突破暴庫羅夫斯克葉（羅斯多夫西方六十五粁），已迫至羅斯多夫西方約十粁之地點云。

柏林十一日發國通：據DNB通信，由德軍側所得情報傳稱：於東部戰線，由四月十三日至七月十日之期間，德軍捕虜赤軍達七萬一千，又於同期間，德軍所鹵獲乃至破壞之赤軍戰車達三千九百四十台，各種砲七千百門云。

被德軍捕虜 赤軍一司令官

柏林十四日發國通電：△南部戰線 一，東部戰線南部地區之德軍，突入堅固之蘇聯陣地，更追擊敗走之蘇聯兵中，德空軍對地上部隊之呼應，對之加以機關槍擊。一，保里科夫戰線，掃蕩作戰中之德軍捕獲蘇聯突擊隊司令官烏拉索夫中將。一，德軍機甲部隊，包圍服洛涅芝西北之蘇聯軍。

新地稅法全文 已經政府當局公佈

【新京十六日電】此次公佈之新地稅法全文如左：

△地稅法

第一條 對於土地依本法課地稅

第二條 左列土地不課稅但對於取得使用收益在此限

一，合於不動產登記法第七十一條規定之第二種之土地

二，供依私立學校或依康德四年勅令第十八號關於特別教育施設之件之特別教育施設直接用之土地

三，依都邑計劃法供都邑計劃事業用之土地

四，依古蹟保存法指定爲古蹟之土地

五，供社會事業直接用之土地而由經濟部大臣指定或認可者

六，供外國大使館，公使館或領事館用之土地但爲賃貸借標的之土地而由經濟部大臣指定者「以下稱指定賃借地」爲該地之土地或國對於供帝國大使館，公使館或領事館用之土地課地稅或與此類似之租稅時除外

七，除前列各款外於國，省地方費，新京特別市，市，縣，旗，街，村其他由經濟部大臣指定之公共團體供公用或公共用之土地

第三條 稅捐局長應備置地稅台帳登載左列事項

一，土地之所在

二，地號

三，地種

四，面積

五，等級

六，對于宅地及鑛泉地爲地價，對於旱田，水田其他之土地爲收入價格

七，所有人之住所及姓名

八，對於爲地上權，耕種權或典權標的之土地或指定賃借地爲地上權人，耕種權人或賃借人之住所及姓名

除本法所定者外國於地稅臺帳所必要之事項由經濟部大臣定之

第四條 地稅臺帳之登載及其變更或休消依左列各款爲之

一，對關於前條第一項第一款至第五款及所有人，地上權人，耕種權人之事項爲登錄官署之通知，對關於指定賃借地之賃借人事項爲賃借人之申告

二，對於地價或收入價格就課他稅之土地爲以同等級登載於地臺帳之等級及面積爲基礎適用另表地價及收入價格表所算定之價額

第五條 地稅之課稅標準對於宅地及鑛泉地爲每年九月一日（以上簡稱賦課期日）現在登載於地稅臺帳之地價，對於旱田，

△未完▽

克服實行期間一切困難 樹立不朽之金字塔

第一次五年計劃成果之檢討

＝續＝

三，特殊作物 棉花，洋麻，亞麻，於現地調辦，以代替印度產黃麻，而行增產，現已確立自給自足之見地，均已樹立增產計畫於第一年度，復行追加，給自足之體制，同時對於煙草，甜菜，以自給自足爲目標，對於棉花統制法施行之同時，決定獎勵品種，充實指導力，力謀種子之改善，因此殆皆達至目標線，關於洋麻，亞麻，柞蠶，甜菜，葉煙草等之生產，由於政府之增產施策之徹底化，頗收有良好之成績，而達成所期之目標。

開拓部門 於昭和十二年樹立日本內地人開拓民二十年計畫，即每五個年分爲四期，第一期計畫爲十萬戶，但因預算及其他關係，將實行計畫改爲八萬一千三百五十戶，至康德八年十二月末日，現在之入植戶數，爲四萬一千五百餘，據十萬七千餘人，對此若按各種別觀之，則集團爲百九十六團二萬三千八百餘戶，七萬四千五百餘人，集合爲百十團五千餘戶，一萬五千餘人，分散爲四十三團一千四百餘戶，五千三百餘人，鐵道自警村爲廿三村百八十四戶，一千四百餘人，至於入植地域，主要爲北滿，三江省東安，其次即爲北安，濱江，牡丹江，吉林，龍江，狀況更有可觀，關於營農狀況，一戶平均約爲四三畝之耕地，栽培作物爲米，大豆，麥，小米，高粱，包米等，此外並栽培大麻，煙草等之特用作物，去年度之耕作數量，大豆爲百分之廿二，水稻約爲百分之十九，包米，小麥，燕麥等次之，如此開拓增產一元化之方針均已徹底，其所貢獻之處，實爲至大，一方義勇隊於八年度實行最初之開拓團移行，而達六十八團，一萬七千餘名。

浙江南岸最後要衝 瑞安已經皇軍占領

全浙至茲已慴伏於日章旗下

浙江戰線十五日發電：浙江省南岸最後之要衝瑞安，如以肉薄攻擊，我精銳部隊，突破城外北方之庫里克地帶，十三日夕刻突入瑞安城，由北東部逐次掃蕩城內，夜即完全占領。浙江省全域，至此全慴伏於日章旗之下。敵暫編第三十三師之一部，在我方之猛攻下，蒙受潰滅的打擊，已至混亂地步，相次向福建省境方面遁走。瑞安縣城，位於溫州南方，約五十粁，甌江下流，城市繞以高二丈幅一丈餘之城壁，由此市街乃分城內，城外二區，人口約三萬，乃紫煙草等之集散地，與溫州之間通有運河云。

印度夫來族 首先發起爆動

英以空陸軍並行彈壓

【里斯本十四日電】路透通信倫敦電：印度事務相阿梅里，十四日於下院，對印度西北部新德地方之多數之夫來族暴動事件答辯如次：夫來族暴動，英防衛部隊於偵察機之掩護下，搜索騷擾地區之夫來族指導者，及約一千名之該族人，已經逮捕，事態一應治理中。然未能將治安維持，諸種之努力，實爲必要云。

蔣介石乃魔王轉世耶

不以生靈塗炭爲念 又找出輸血小公路

【南京十三日國通電】緬甸喪失後之重慶，欲求另闢外援之輸血路，乃汲汲着手其計畫，其所計劃之中蘇路線，自地形險阻，距離遙遠，設備不周之點觀之，殊無輸送價值，且急不應需。然重慶却對此唯一之僅小之輸送路，寄以最後之希望，確保西北公路，力保與蘇聯關連緊之緊密化。據情報稱：自七月上旬以來，即與青海，寧夏各省當局，繼續交涉之新疆省主席盛世才，於重慶會見蔣介石及蘇聯大使巴紐斯金，協議中蘇軍事合作問題，及於華西西北兩地區建設軍事根據地案。依英美蔣合作擴充西北公路等計劃。該會議後，蔣介石於六月三日，對中蘇軍事代表發出訓電。關於新疆建設，中蘇合作軍事根據地，必須設立聯合機構，及舉開軍事建設會議一事，據聞已命其與蘇聯當局交涉。一方，自六月以來，關於四川西康建設聯合事一案，其後受蔣介石指示，成都行營主任張羣，於成都招開四川省軍事關係者會議，後，又赴西康，對該問題與軍事關係者協議。七月初對重慶行以歸還報告，更於七月三日，飛往貴州省，與省主席吳鼎昌，遂行重要協議。依以上之事實推之，則可悉知蔣介石企使四川，西康，貴州之軍隊，指揮統一，而設立統一機關，更使此等軍隊，配置於西北公路，以使其當該公路之確保及防衛者云。

赤色公路

（平北前線四日國通電）北京平北作戰，對利用北峻嶮滿華蒙接壤地區之地理的條件，自本年初漸次活潑共匪之蠢動之斷乎擊權。同時此新輸血路之新赤色公路，最近益形露骨化。爲代建設，正在狂奔中，特有斷乎殲滅中共軍之企圖之重大意義者也。治安之癌之同地區一帶，須期的治安確立。

勤奉生活寫眞 上 一意工作之隊員 左下 午前仕事終了歸返畫食之奉仕隊員 右下 乘馬激勵團員之花嫁候補

無告孤兒之重慶政權（四）

美英被擊不敢再犯東亞 渝府外援盡絕自保不能

‖欲圖自救唯有速脫美英羈縻‖

（續）

生産困難 蔣政權之所謂內地建設，沿岸陷落都市運輸欠缺，總是自給自足，然重慶治下之建設，乃使全國的經濟有機的一部之統制及一部之建設，到底是件難事，在事變以前，中國經濟差不多就沒有國家之統制，物資生產，被第三國商人，上海之中國商人及內地地主之支配，自由的支配，至事變展開之形式，由國家所統制之經營之一部，以軍事動員此內地經濟之再編成，由戰時諸列強來看，和平產業不過依然是和平產業而已。中國民族資本之和平產業，差不多均在日軍占領區，彼等之一部，被戰禍所迫，移入內地，其中爲蔣政權於內地所必要者，主要之重工業雖有幾許，其內地經濟建設不是單就編成所成替代者，第一，重工業之比率甚大。一，採取國營之形態。然此等動向，對現實之抗戰，果有幾許貢獻，繼續考之，實不容有過大之評價，平，上記之數字，若以內地現在之法幣價值計算，共值約當事變前十分之一，民國二十九年度之內地礦業生產額，爲十一億七千二百萬元之十分之一，事變前之約爲一億二千萬元，事變前之華人經營三千餘工廠之年產額，恰爲事變前之十分之一，重慶所誇稱之內地建設之程度，於斯即可瞭若指掌云。內地建設近代的工業，乃使全國的經濟有機的，然此新建設所必要之資本，機械，勞動三條件之中除去第三國，均爲內地所困難者。蔣政權之經濟須動員餘利價值，由第三國及持有建國名義之商人地主所集積，蔣政權之自由實爲極難者，而外援公路之被封，大多數都市之陷落，交通路大部之喪失，主要工業全產地域之失陷，給蔣政權將來決定的命運實有重大之影響者。

‖未完‖

建國神廟創建紀念日
全國各地展開嚴肅紀念行事

【新京十五日國通電】十五日建國神廟創建渙發國本奠定詔書紀念日，爲慶祝此意義深遠之紀念日，全國各地皆展開嚴肅之紀念行事，是日國都方面，除祭祀府舉行嚴肅元神祭及隆重紀念式典外，一般職場分會方面，則定於午前八時五十分，舉行紀念典禮，鄰組方面，則定於午前九時五分，聽汽笛鳴時，一齊遙拜，又於是日午后七時由協和會首都本部主辦，在大同公園舉行「建國神廟創建紀念講演音樂會」云。

開拓荒地力揮聖鍬
三股開拓團之大堰堤工事

濱江省防水開發事業局，於本春解氷期，着着進行預定工程，然更決定着手貫流於珠河縣下大石頭河之大國村口堰堤工事，故於二十日舉行盛大之起工式，此工事以準備開拓團之耕地開發爲目標，有同局最初工事之特異性與意義，然於康德五年二月入同河流域開始耕種之三股開拓團，〔山形縣庄內郡〕以不屈之開拓精神，投身於開發事業，爲全滿模範開拓團之一，低地之大部分多爲濕地帶，故於山之斜面二，三町，乃至四五町，分散耕之，與惡條件苦鬥，三百十五戶，耕作地一千町步，收最大之效果，欲使關係者以贊揚，以二年之計劃，建築高十米，水深八米，總長五百六十杆〔二百五十陌〕，流域七十陌〕之堰堤，以育成水量豐富之七百町步之耕地。又堰堤之床掘中間建築十四米之中心壁，採用同局獨特之班田收授之法，此點足以示滿洲土建界之將來，故頗惹各方面之注目云。

建立世界和平之鐘
向共榮圈內蒐集礎石

【新京十五日國通】於新京黃龍公園朝日丘所建立之八紘一宇肇國理想之號令鐘，爲建奉揭世界和平鐘樓之礎石而廣向大東亞共榮圈蒐集淨石，此次向東亞教育大會，參加代表者拜託蒐此項淨石其第一、陣之響應者，山口高商校長岡本一郎氏，於同縣朗毛郡之伊藤博文公生誕地，携來淨石，更各國代表持參之礎石擬於大會第二日會場之上預定一齊奉納云。

滿鮮連絡協議會
於羅津隆重舉開

（羅津十五日國通電）關於北方經濟確立之滿鮮連絡協議會，自十三日午前十一時，於羅津府會議室，由滿洲側青木經濟部次長，老松商務司長，島田生必理事長，今吉間島省開拓廳長等十九名，朝鮮側總督府原勅任事務官以下六名，鏡北道側大野知事以下六名，羅津側羅津府員以下各關係機關代表十三名出席之下，由滿鮮兩者熱烈交換各種意見，獲得莫大之成果，乃於午後三時三十分完畢矣，此次之會議，爲滿鮮一體之北方經濟圈確立，關於滿鮮兩者間之協力方法之基礎諸問題，並對於羅津港灣之活用，羅津經工業地帶之設置等，加以討議研究，尤以關於羅津港爲東北滿洲之港。必須高度活用，而達成未來之羅津港建設之責任，兩者間意見完全一致，又對於由港灣

輕工業地帶之設置，資材勞力，資金等關係，滿洲國側若不積極的協力，實現殊爲不可能，因之國於必須設立經工業之種類，練成愼重之具體案之餘視生必木產加工場上設立已漸決定外，因順次設立可能者，此能實現也。如斯此次之會議，業迎前五月古海總務廳次長一行，由步者也，滿鮮間題案諸問題之解決，獲得莫大之成果矣。

培養之見解，要望羅津，架矣。

鈴木中將抵承德

（承德十五日國通電）：訪滿中之新民會最高顧問鈴木中將，於十三日午後七時三十分列車，自奉天抵承德，由協和會及其他各機關出迎下，降車後即赴承德旅館，十四日晨歷訪各機關，午後四時出席協和會懇談會，預定十五日午前八時五十分列車，返北京歸任云。

龍江省聯開幕

【齊齊哈爾十五日國通電】於大東亞戰爭下首次之龍江省聯合協議會，自十四日午前九時，於結城

興農部次長，興農部井上參事官，地方側由黃，馬迄正副本部長以下，各地區表出席，假省公署禮堂開幕開會宣言後，爲國民儀禮，中央本部長訓示，繼爲祝詞以及其他議事，並任命正副議長，議長致詞後，即整理議案，設置各委員會，由省本部長，報告議決事項之處理經過，會務報告，說明全運動方針之大綱，及省政府方針等，於是開始協議：

一，關於强化協和會運動之件
一，關於漢藥統給整理之件
一，關於青少年運動强化之件
一，關於鐵道敷設之件
一，關於治水工事之件
一，關於農產物增產集聚以及價格之件
一，關於强化統治經濟之件
一，關於開拓用地管理之件
（以上）

青少年團中央統監部
將實施全國中堅團員訓練

（新京十五日國通）：協和青少年團中央統監部鑑於決戰體制下青少年之使命任務愈重大之今日，關於中堅團員之集團活動訓練至爲必要，故預定由八月中旬開始實施「全國中堅團員訓練」，其實施要領以各縣，旗市統監部爲主體，訓練之對象，以各縣，於市統監部所屬工作員並行動隊員及各種部隊行動幹部要員中選有經驗者訓練之，至共訓練人員，規定首都，奉天，哈爾濱，各三十名，其他各縣，旗，市二十名，訓練期間約二十日以上至其詳細實施細目刻正進行計劃中云。

無線電通信士
資格檢定試驗

【新京十五日國通電】郵政總局，自本年三月一日起，施行無線通信士資格檢定試驗，共第一回試驗，定於九月二十八日起，五日間於新京施行，應試者參考七月六日之政府公報登載之試驗公告，在九月一日以前提出手續云。

新京市署新任行政處長
于晴軒氏談話

【新京十五日國通電】市署新任行政處長于晴軒，十三日抵京後，十四日午前八時登廳視事並與記者會見，發表抱負談如左：憶余去京今已三載有餘矣，此次就任京師重任，殊出預料之外，查國都之行政，本爲全國所注目，惟因前任處長苦心經理之結果，成績頗爲國內各方所贊美者，今余承先任諸賢之余隆，實覺欣快感謝之至，思及大東亞聖戰方酣，國民之責任益趨重大之際，今後余更將竭爲微忱眼勉從事，上報政府拔擢之恩，下副市民之熱望也，此外更不能使余快者，即於此建國十周年之佳年，得列賀都所企畫之一切式典一事也。

大相撲照國君
獲得優勝盃

照國於大相撲滿洲場所由十四勝一敗之中而得優勝，榮得優勝盃一座。

寫眞：即獲得之優勝盃照國君

液體燃料之配給
菲島當局力謀萬全

【馬尼拉十五日國通電】軍政當局，爲期菲島內之交通機關，及工場動力之源等液體燃料之計畫配給萬全，而向日軍於馬尼拉入城之同時，設立液體燃料配給組合，同組合施行汽油代用品之酒精燃料及重油代用椰子油之票制配給，然最近擴大同組合之機能及組織，液體燃料配給組合爲處理非島內之液體燃料之不足，而由軍當局委託三井物產，三菱商事，大同貿易，之三日本業者，集成組合之形式於局提出援助資金，收買非島內所有之汽油，重油，巨油，潤滑油，且鑛山開發以及其他重要部門，同時軍管理砂糖工廠之酒精等，完全收買，以此爲汽油之代用品，以票制配給一般人之使用，其後再開始椰子油工場之工作及椰子油配給，然從米之配給地區，大部爲馬尼拉市地區，及其附近一帶，最近規定數量收買酒精及南方占領地域之重油，揮發油之輸入，確保液體燃料供給之圓滑，且呂宋島以及其他各地之治安幾完全回力，爲開始建設活動而竭復使交通網復活，近來擴大其收買組織以期收買及配給之機能逐漸完璧云。

海軍辭令

（東京十五日發國通）海軍省公表：十四日午前十一時，本日如左通親補：海軍中將 新見政一 補舞鶴鎮守府司令長官 本日如左通補職發令 海軍大佐 山本善雄 補軍務局第一課長 海軍造兵少將 清水文雄 補艦政本部第一部長 前軍務局第一課長海軍大佐高田利種現地某要職之補

新見新長官略歷：廣島縣出身本年五十六歲，兵學校，海軍大學校卒業後，大井艦長，八雲艦長，摩耶艦長，興鎮參謀長，教育局長等經歷昭和十四年十一月中將進級兵學校長，次同十六年四月南支方面艦隊最高指揮官。

實行戰時增產
粵省縣長會議

廣州十五日國通電：廣東省政府爲推進省內各市縣施政，增强戰時生產，特召集第五次市縣長會議，十四日晨於省政府禮堂舉行開會式，行禮如儀後，立即開始討論，於省長陳耀祖主持下，以增產及縣市行政等問題爲中心，進行圓滿之協議，並於十五日繼續開會，定上午十一時，舉行閉會式云。

日本產銅增加

【東京十五日國通電】政府十四日定例閣議時，岸商相會報告東北三縣銅山增產之狀況，尾去澤，小坂花岡等東北之三銅山產銅量頗爲進步，數年來此三山之產額，已有數倍之增加云。

防疫員考試
錄取者發表

【新京十五日國通電】民生部今爲加强防疫戰士之陣容，日前曾招募防疫員若干名，共採用考試，已於十二日施行完了，經甄選之結果，由百六十餘名之報名者中，錄取合格者九名，十四日已正式發表，此次合格者定十六日同入國都防疫職員訓練所，受訓三個月之後，再派於本部服務，茲將錄取者芳名記左：王治宣，蘇樹春，李文選，楊瑞雅，史謙臣，赫有金，暢榮，小島弘宗。

滿配實行刷新改組
脫離滿圖獨自經營

【新京十五日國通】担當四千三百萬國民精神食糧配給之滿洲書籍配給株式會社，從來與滿洲圖書之子會社而存立但因輸入及販賣關係，一向即未盈利，而始終靠不，不過仰仗親會社滿圖之補助，乃得支持至今，茲鑑於如果常此繼續之既有碍於滿配之發展，又無益貢獻於滿圖，故乃將共分離，使滿配獨立經營，並此後滿配直轄於弘報處，而滿圖由民生部轄之，同時對於新生滿配之人事力求刷新，而一切事務，務使簡易以節省經費，普及文化計，而於偏僻地方設置營業所，此外對於由外國輸入之圖書，務選優良者配給，並國內出版之優良書籍亦斷行向國外輸出，故對此滿配之新出發，不僅予國內知識以一大衝動，即各方面亦頗爲期待云。

證券可代現金納稅
近將由國院會議決定

【新京十五日國通】政府爲謀戰時下一般國民之便利，並資助長證券之利用起見，最近即將於國務院會議，附議，關於以證券繳納租稅制度創設之件，於有效期限，將滿之證券以可決後，即行公佈實施，依此對於從來以現金繳納之國稅，及其納稅告知書，並其他賦課稅等，今後可以有價證券繳納之，該證券之範圍，暫限於支票，國債證券，郵政匯票，未指定受取人者，郵政轉帳支付證書等，而將來對此更取擴大方針，但如於有效期限，將滿之證券，以及支付認爲不確實之證券，并非是支付場所，或受領者所在地之證券，得拒絕領云。

七月份豆油配給

【新京十五日國通】國都市經濟科決定自七月十五日至八月五日間，向一般市民配給，每人四兩，將市民於此期間內，持通帳向販賣購買

舒肝靈 治肝鬱氣滯心胃疼痛 每盒二圓 奉天大北關育生堂出品

婦女月紅丸 主治月經不調赤白帶下 定價三元 奉天大北關育生堂藥店

軸兒康 清瘟解毒散火退熱小兒保生 每盒五角 奉天大北關育生堂藥店

葠茸補丸 本丸是人類健康民聖藥 每瓶二元 均有代售 著名藥店 奉天大北關育生堂藥店

保肺素 治咳嗽痰喘三期肺病 奉天大北關育生堂出品

羚羊清毒散 主治小兒疹麻丹毒流行瘟疫 定價五角 奉天大北關育生堂藥店

育嬰寶 主治小兒咳嗽喘急驚風百病 定價每袋四角 著名藥店均有代售 奉天大北關育生堂藥店

遷移通告 壽康齒科醫院 院長周崇智 本院新遷移道外正陽七道街口 ▲診療時間 午前九時至正午 午後一時至六時 星期日祇限午前

齒科 醫師 李蔭成 哈爾濱道裡外國七道街五號樓上四戶 ▲接診時間 午前十時至一時 午後三至六時 星期日休診 電話九六四〇番 德國最新式愛克司光機 新添電氣治療機治療各種牙症照像診斷

北滿藥業社 電話二三六三番 二三五七番 哈爾濱道中央大街二〇六 ▲北滿東滿總配給所 京城合資會社都藥房 特許專賣 博得各方之好評 在滿內服預防上請多多服用 △本藥非從來的白濁油劑 △再發的根治防絕妙之聖藥 △一人一服能一八時止濃以後 △試藥二周 △半劑四圓 △一劑八圓 振替哈爾濱二三六番 全滿各大藥房均有代售 噴好評

百發百中·永久根治·斷然好評 京城 都藥房淋藥

罹患十年以上淋病與赤白帶 內服僅二三日乃至五六日即告痊癒 世界獨特的秘藥 ▲男女諸位速購服早登彼岸

育才（招生）打字＝學力合格隨時入學 簿記＝七月六日開課 日語＝隨時入學 新校址：哈市道裏中國十二道街二十六號 備有宿舍詳章函索 郵票六份附

大光明 有聲電影院 道裡中國九道街 電話六九五二 早十二點開 今天開演 上海天一公司古裝對京劇歌白國作人愛看名片 譚派正宗鬚生 譚富英 主演 雪艷琴 新版 四郎探母 坐宮，盜令，過關，見母，別家，回令 加映大東亞戰爭新聞影片第一四七輯 下期十八號起 獻演新片 梅花落 王熙春，黃河，屠光啓，張婉及諸明星合演 上海大成公司時裝哀艷奇情偉大新片

大東亞 有聲電影院 道裡中國七道街 電話七五〇四 今天十一點隆重公映 免票一律無效 上海藝華百萬元特出的新片 古裝歷史氣節偉大富麗堂皇鉅片之冠 風塵三俠 王元龍·鄭重·余琳 三大明星領銜主演 風塵遇合一代英雄百靈相助 氣節凌人愛割義千秋 俠名文紅拂傳 注意！本院再映新片 下集梅花落 院內涼爽 光線噪晰 觀影避暑唯一良所

有聲大戲院 道外北六道街 電話七八九五 今日公演 新片 藝華古裝豪俠巨片 風塵三俠 ▲一代英主 ▲百靈相助 ▲風塵際遇 ▲姻緣巧合 氣節凌人 俠義千秋 又名（紅拂傳） 孫敬導演 王元龍，余琳，鄭重，韓蘭根，關宏達（全體合演） 加演新聞片 免票末二日有効 下期公演 新華出品 滑稽片 新片（三）劍客

國泰有聲大戲院 道外十六道街 電話八九八一 （今日公演） 新版！國華公司古裝苦情名貴鉅製 碧玉簪 婦孺皆知最有濃趣的民間故事 周曼華，白雲，龔稼農，尤光照，周起（主演） 下期十八日准演（上海新片）大成公司哀艷凄苦時裝名片（上集）梅花落 王熙春，屠光啓，黃河，張婉，賀賓合演

平安電影院 道外景陽街 （今日公演） 全部有聲神怪門法巨片 孫悟空 西遊記最精采之一段！ 下期公演 有聲偵探二輪新片 一串珠 李紅，姜明主演 再期公演 國華公司偵探巨片 雨夜槍聲 周曼華，呂玉堃，尤光照（合演）

明星電影院 今天開演 藝華公司有聲對白巨片 鐵弓緣 李麗華 梅熹主演

東北大戲院 今日開演 新華公司有聲對白偉大神史巨片 薛仁貴與柳迎春 主演 路明 王引

大同電影院 今天開演 上海華成出品有聲對白奇情巨片 痴情鴛侶 童月娟 顧也魯主演

馬迭爾電影院 今日一點開演 兩大貢獻 栽之水戶黃門 彌次喜多歌栗毛 松竹映畫社

亞洲大戲院 道外北六道街 修理內容 暫行停演 一俟工竣 照常開幕

中央 大舞台 新華樂 大舞台 新舞臺 道外北三道街

世界珍聞

△美國帕羅馬天文台大望遠鏡，是現在世界上最大的一具：若將它對準一英里外的一個蒼蠅觀察，則蠅的眼睛也能明晰地辨出。

△咖啡被用作飲料之前，早被用作藥品。巴西北部的土人，現在還用咖啡頭浸入水中，作爲消毒劑及洗眼水，猶如我們用硼酸一般。

△最新發明的高空照相機可在三萬四千呎的高空攝影：其高度較額非爾士峯爲高。

△南美的（蚊子）大如喜鵲，人如被螫，可將人身血液吸盡而斃，普通動物因此而致命者甚多。

△水蒸汽約相當於水的體重的一千六百倍。可以很輕。

△全世界電影院的總數是九〇，三三四所。其中有一八，一八二所在美國：六九，一八七所在歐洲各國：五九，八三四所在東亞。

△一隻蜜蜂採蜜一磅，要往返四萬至五萬次，假定每次路程以一里至一里半計，那末，採滿一磅蜜的路程足夠繞行地球兩週。

海洋中蘊藏的礦物

天然寶庫取之不竭 提取利用原料不缺

在現時代從海洋中提取鎂的問題很重要，如今鎂的用途日見推廣，因爲鎂適宜地製成合金後，具有極大的強度，而其質輕的優點並不減少。平均海水中祇含約百分之十四的鎂。雖然此種有價值的金屬大量存在於陸地中，但是美國西海岸已有一家工廠從太平洋的水中製取鎂化物，每天約一萬磅，從每一百加侖海水製取一磅。

海水中又含有氯化鉀。因爲鉀化合物比較稀少，而在工業上卻極重要，於會有許多人設計過各種方法，以自海水中提取鉀鹽。可惜海水中祇含有約萬分之四的鉀，故用任何方法來提取，都是得不償失的：並且近來，已在許多地方發現大量的鉀鹽礦。但是在遙遠的將來，世界上所需的大部分鉀鹽將不得不取給於海洋，這是很可能的事。

金，銀，鋅，鈦，鎳，鉛，錳，也有微量存在於海水中，但是存量實在太微了，所以除非因突然極端地缺乏或是其他特別的緣故，永遠不會有經濟的提取方法。

在要從海水中提銅，當然極不經濟。但是以後人類將感到非設法從海水中提銅不可，因爲據計算現在世界上所有銅礦中含有的銅約有八千一百萬噸。就現在工業上銅的消耗率計算，這些銅祇夠再用七十年。海水中雖然祇含有一百萬份之一的銅，不過即就如此高大的稀薄度計算，海洋中共含有二十萬萬兆噸的純銅。利用這種來源經濟地提銅，目前似乎難以達到目的。但是生活在海水中的蠔卻有濾銅的作用，它能從海水中提銅儲藏在身體內，許多蠔體內含有百分之二至三的銅。所以未來的自海水中取銅的方法，不外乎設計利用此種動物。

美國盜賊多如牛毛 可怕的二F團 警探當局束手無策

向稱新大陸的美利堅，既不「利」不「堅」，金元誇耀的社會層，更不「美」，眞的金玉其外敗絮其中。紐約「芝加哥」「華盛頓」，盜賊既如毛，而全國暗殺之風，更有驚人演出，規模龐大，組織嚴密，犯案敏捷。美高等警察廳，密令全國各地的偵緝隊從事調查，積極遏制，結果毫無效力，反使匪黨暗地冷笑，胆量放大，對治安格外搗亂。

專幹殺人 越貨勾當

這種暗殺團是江湖黨會性的集團，發起人是二十年前兩個「加里福尼亞」流氓兄弟，因兩人的姓名E字冠首，故曰「二E團」。這個秘密團體，初期只有男女團員七八人，專幹殺人越貨勾當，待「禁酒法令」頒佈，促成該團飛黃，接受各方委托，庇護偷運偷賣，予阻撓者以致命的襲擊，最盛時，查酒稅與驗酒的官吏，同日死亡多人，兇手鴻飛冥冥，使一般人對這職務，認爲「鬼門關」必進枉死城。偷運與偷賣酒類者，曾在一個村鎮的地窖裏，大開慶功會，請「二F團」領袖昆仲和全體團員，衆商人醵金五萬元，作團部建築基金。

E氏弟兄職見遠大，手腕靈活，每次犯案所得的酬金，提百分之十，公然化了戶名，存儲紐約銀行，另立旅行支票專戶，於團員出發時，給他沿途斟酌簽用。本人則遊歷各處，和著名社會的各幫匪首交際聯絡，「三B黨」「白花團」「紅A字」：三大強有力同黨，簽立秘密協定，站一條戰線，交換情報，互通運火與經濟調動團員幫助暗殺，分在各大城市，委派心腹開設旅館酒店舞場服裝店……作招待所，既便團員行動，又利掩護。（未完）

紅影星原名

李麗華：李小玉。周曼華：周桂英。王熙春：王婉貞。李綺年：李楚卿。陳雲裳：陳民強。顧蘭君：顧阿芷。陳燕燕：陳倩倩。慕容婉兒：錢欣珍。陸露明：陸麗明。孫景路：孫畢新。顧梅君：顧天嬋。袁美雲：侯桂鳳。上官雲珠：韋亞君。貂斑華：吳明香。袁竹如：袁莉莉。張翠紅：許鈺。張翠英：陸蕙英。胡蓉蓉：胡永豔。高倩蘋：高續威。陳娟娟：陳素娟。童月娟：萬秀英。

新疆的異物奇景

新疆幅員廖闊，面積比于內地十八省，尤或過之，以僻處邊陲，汚萊未闢，故異物異景，多爲內地所無，且有聞而驚詫者，異物：（一）如天山中之雪蓮，產于積雪之中，紅艷勝常，冬季亦可和雪移植，但不數日即枯萎，新城王晉卿（樹枏），有講公招賞雪蓮詩。備載其事。（二）雪蛆，生于積雪中，長約尺餘，粗大如猫，味肥美，爲佐食上品，冬日亦可藏存，然味減矣。（三）雪雞，棲息于冰崖下，形如山雞，文彩可觀，人逼之則飛去，尙無有捕捉之者。（四）柳花茶，天山高處，多生紅柳，吐芽時摘其嫩芽，取以爲茶，香味濃厚，不讓武夷，然不能焙製，惟山居人，隨時可摘取享受耳。異景最奇者，惟天山最高處，杆古茲達坂之冰峯，此峯高拔一萬八千尺，晴朗時，隱約可見，淩晨日出，或夕陽銜山，輒有霞光返射，現五色光彩，極爲奇麗云。

梨園舊話

譚鑫培犯煙被罰記

日前某報曾追述伶大王譚鑫培在天樂園唱四郎探母一事，不佞憶此事在民元民二之交（陽歷已過年，夏歷則在十二月），傳謂老譚故意出此，緣譚在清季，極承清帝后寵待逾于常人，烟禁論下，獨對譚不究，當時併有奉旨抽烟之傳言，民元譚及他伶應天津約，歸途東站，跟包人手持煙具昂然直出，脾睨萬人，一稽查員力阻之，詢以何物。答曰：（譚老板的煙具）適某要人聞知震怒，堅持守法不阿欲將翁捉將官裏去，紛擾竟日頓袁得亮（時充右翼統帶與翁知契）緩頰，自動唱義務戲以天助賑，惟不識（罰）字（或傳謂已緊囹圄僅半日即釋，翁時六旬有五，且芙蓉癖極深，自不堪久羈耳）探母打砲，心中鬱悶，固不堪言，追念清室優渥，時發牢騷語，論者率謂是日躩固不快，然其中亦含有故意出此耳。此後未經兩月，又在天樂重演探母，不佞已稔知前事，知是夜必不同凡響，一洗夙恥，座客之盛，堪稱無立錐地，配角有吳彩霞公主，陳德霖太后，謝寶雲太君，賈洪林六郎，張寶昆宗保，胡素仙四夫人，李敬山高四保二國舅，全劇大賣氣力，謝老旦綽號（一口）一段流水，幾乎一句一好，賈狗子絲毫不讓，竟惹得譚翁頻以目示止之，一般顧客均不知手足所措焉。

社會長篇　松浦新潮（295）

秋螢 著　禁轉載

第七回　世網者攖可憐名下士　虎威易犯狼顧困中花

何特殊需用時，尙須保障民衆權益，另行指撥地段，以便臨時佔用。並且此等情形，乃係用於別無他法，萬不獲已的，然合之下去。也決不能勞民動衆的，這樣去辦了！假使有一綫之路可走。能夠變通處理，敷衍過去，這樣看來。陶希友等，所請設置跑狗場一案。旣違本局定章，復碍田賦收入，不但說是病民，問題重大，非本局一方面，所能核辦！即使聯絡本地方行政官憲。會銜詞請，共同籲請設置，也恐怕省政府當局，以數百戶良善農民。安居樂業，耕種生殖之地區，他爲大多數，賭博份子。流連忘返，傾家蕩產之魔窟，是非明白，情弊顯然，國帑虧損，民生坐困，攸關於社會人心者，幾難縷述！等等正大之詞，嚴重予以駁斥。到那時候，豈不是，後悔不迭，自貽伊戚嗎？再者說：本局職司田賦，專理地政，決沒有從悉幾個人的，一紙呈文。便將正陽河那地方，數百戶農民，一朝趕散！數百號建築，一旦拆除！令他們有田地的，不得去耕種！有房屋的，也不能去居住！只緣官府的，一道訓令。便忙忙迭迭，爽爽當當的。舉足交加，鍬鋤同伸，把牠拆得乾乾淨淨，平得光光溜溜的，作爲跑狗場！事情有樣一來，眞可是：人民沒地方睡覺，任誰也不理！狗在那地方賽跑，大家卻爭着來觀光！豈不是，大大的一場笑話，傳說出去連總和總辦的臉上，都麗有光彩嗎？可見這裏邊還有個「應予駁斥」的關係呢？

旭村這樣嚴詞厲色的，講述了一番。秘書王任聽了，微微一笑說道：「照這樣一說，是背情悖理，應予駁斥！並且就是，本局還一方面，誰如所請，呈報上去。也難免七峰批駁，加以斥責的，是不是呢？」旭村點了點頭兒。隨着說道：「當然的，這是理想中事，無庸詞費的！」王任一聽，搖頭笑道：「您做事，總是這樣拘拘板板的，過分沾滯啊！其實，本局若是，設法呈報，就說是該正陽河一帶地方，只是一片曠土，且逼處江岸，過分低窪，不便於農民耕耘，及商工建築。那麼這一次，該紳等，呈請前擬在該地方，設置跑狗場一節。正是利用荒廢曠土，改作娛樂場所。化無利爲有利！時消遣作生產。於國家稅收，地面繁榮，均有莫大補益，而莫可闡述。則本局惟一職任。在增廣租賦，而裕國帑。有此機緣，又何樂而不爲耶？」

當時，秘書主任，這樣鄭重其事的一解說，楊旭村聽了，莫名愕異，不免暗暗想到：「事情眞奇怪，田賦局，田賦局。惟獨清理田畝，丈量地畝。屬於田賦方面的事務，本局纔能照章處理，有權過問，可是這一次的事情，

社會小說　殘月西風

三七五　馮婦

牢在担心着，病是能有好的轉機，卻又不能防止再能變壞，但是只按着現在說，總是覺着寬懷了一些，遂伺候着病人吃完了藥，看着近藤先生又很安靜地睡了，過了一夜到了第三天的早晨，大夫診察了以後，秦個因爲病人是在睡着，不便當面有什麼質問，遂等着大夫出去了也跟了出來，這纔問着說：

「您看病人的病今天怎麼樣？」

「按着體溫說，已經算是很可以樂觀的了，我想體溫一降，先免去了老年人體弱不支的危險，別的病倒還給人醫治的工夫，現在總算是過了危險的時候了，不要過慮了。」

秦個聽着丈夫這樣地答覆，覺着很是高興，遂同大夫又說兩句客氣話，回到了病室這邊來，美智子看着秦個的臉上充滿了高興的樣子，猜想着也許是大夫告訴了什麼好消息了，等到秦個走到了近前，遂低聲地問着說：

「您剛纔是問大夫什麼話了麼？大夫說什麼來着？」

「大夫說危險的時候已經算是過去了，體溫下降，很是一個好的現象，現在便着手治旁的病」

秦個也是小聲地回答着美智子，等到他說完了，看着那邊床上躺着的近藤先生雖然是又睡着了，由臉上看來好像也輕鬆了一些似的。

自從這天起，近藤先生的病竟一天比一天的好了起來，美智子和秦個白天還要到學校服務去，晚上再到醫院來，後來便留着一個人在醫院里，一個人回家，輪流着有一個人和近藤先生在醫院里作伴兒，近藤先生漸漸地好了，總是想要搬回到家里去，可是秦個卻極力地加以阻止，一直地在醫院住了差不多有一個半月的光景，秦個把寶藍兒的那筆存款都用在，爲近藤先生治病了，投桃報李，秦個心里好像是非常地痛快，又過了兩天倒是大夫遇見了秦個問着他說：

「怎麼樣？近藤先生還願有出院麼？」

「是，依着近藤先生的意思是早就想出院了。」

醫林介紹

女醫士 石克夫司喀牙　地址：十四道街三十三號郵局隔壁　電話七一九二一　專門婦科產科內科　診療時間 九時至十二時 午後三時至五時　大安街五十斤號德國醫院

醫士 壽爾泰斯　石頭道街九十五號二層樓　電話三一三五五　內外科及婦科　接診時間 上午九時至十時半

花柳病科 燕醫生醫社　地址：道外北七道街　自動電話九一三七

皮膚科 花柳科 小兒科 外國 凡吾醫院　道裏中國頭道街二十一號　診療時間 上午自十點至十一點 下午自三點至六點 星期日只限上午　院長南滿醫學士 劉德新 凡吾　電話四二四一號

醫士 羅森大理　有滿人譯　專門小兒科內科　道裏外國四道街三五號七戶　門診 上午十一時至十二時 下午四時至六時　電話六九五七號

堵平內科醫院　滿鐵共濟會指定醫院　院長南滿醫學士 馬英泰　時間 午前十時至午後一時 午後四時至七時　地址：道裏藥鋪街二七號　注意：滿鐵社員諸位來院就診者均按滿鐵醫院規程同樣辦理

醫士 陸濱雙　專治內科及神經並胃腸各症　診療時間 早九時半至十時半 晚四時半至六時　每日午後有滿人譯　地址 頭道街商務街外國五十二號

專門花柳病科 松天醫社　道外中十一道街

孔明大藥房　道裏新城大街十二道街拐角同發隆對過
（一）本藥房人員精通滿語
（二）本藥房有各科專門醫師診療各科病人
（三）本藥房有歐美日本新發明之各種藥品
（四）本藥房可對各城市醫師醫院批發藥品
（五）本藥房並可郵寄藥品
（六）如有詢問可經郵局或電話七二六二號接洽

哈爾濱不動產信託株式會社　哈爾濱市埠頭區經緯街四七號　管理部電話 七二九三，四〇〇五 七二九四，二三三六　工事部電話 三六二九　出張所 海拉爾北大街 電話六七〇　營業種類 管理部 不動產之信託 不動產之管理 不動產之鑑定 房租担保放款　工事部 土木建築設房 衛生等各種工事之承辦事業　常務董事 松田順三　滿方董事 張廷閣　晚間有事請與石山管理科長連絡 電話五一一三番

醫士 董結力滿　專門內科小兒科及　接診時間 午前十一點至十二點 午後四點至六點　道裏斜紋街四號　聘有滿語翻譯　電話三二〇八九番

明明眼科醫院　哈爾濱道裏中國頭道街　電話七五一零　醫學博士 石增榮　接診時間 午前十時至一時 午後五時至七時　住院有各等病室　疾病問答須附足郵票者　田沛恩

痔漏專科　午前十一時開診 午後六時止 患者請臨爲荷　院址：哈爾濱道外正陽街路南門牌十九號院內二十二號

專門耳鼻喉科　道裡外國四道街二十五號第四戶 松浦洋行邁西　應診時間 每日午前十時至十二時 午後四時至六時 星期日停診　電話七八一九

醫士 法衣尼司基　專門內科　主治 肺 心臟病 胃腸病 神經病　患者便利特聘譯 診斷詳細　診時 上午十時至十二時 下午五時至七時　道裡中國九道街三號樓上二戶　電話三九三六一號

醫士 士特爾恩　專門眼科　自七月一日至七月十九日臨時停診　道裡外國四道街一零零

醫士 周闊五斯及　專門耳鼻喉科及外科　道裏外國六道街八號三戶第八號房　電話三三八八　接診時間：午前十時至十二時 午後四時至六時

共益醫院　哈爾濱道裡中國十四道街路南　專門內外科皮膚花柳科　診療時間 午前十時至十二時 午後二時至六時　院長 張益現

亞陸哥斯及愛魯蔓　牙醫及鑲牙專家　接診時間：午前九至一時　道裏外國三道街七號中央大街拐角院內

醫士 郭力德哈米　專治內科心臟腎病及痲痺症血管腸胃各症　用歐洲醫學最新方法治療　聘有滿語翻譯　道裏外國五道街二十號　接診時間 午十一時半至一時 午後四時至六時

保康醫院長啟事　道外景陽街六號（致美樓對過）　本院長已辭卸哈爾濱滿務醫院皮膚泌尿器科之職　專門 外科 皮膚花柳科 泌尿生殖器科　有滿醫學士 王維煥

輔仁醫院　專門內科兼治花柳科　道外中十二道街三三號　院長 關榮昌

治鑲牙之處　道裡十四道街三十九號郵局北隣三樓三號　俄牙醫師皮里拔七克　鑲牙苦諸通滿語

東尙齒科醫院　院長日本大學齒科醫學士 黃東尙　鑲牙 治牙 口腔外科　應診 上午十時至下午一時 下午三時至六時 星期日停診　道裏外國八道街拐角二號

齒科醫士 劉鳳書　道裏斜紋街門牌七十五號即中央大街南拐角　接診時間：上午十時至一時 下午四時至六時 星期日休診　電話九六五五號

專門眼耳鼻喉科　▲醫士李沃夫　診療時間 每日午前十時至十二時 午後四時至六時　道裏中國十一道街西頭路南四號　電話三四三七　聘有譯譯

牙醫及鑲牙專家 羅甸別爾格　診療時間 每日午前十時至一時 午後四時至七時　聘有滿人譯　道裡中國十一道街西頭路南四號

東亮齒科醫院　新築落成 設備齊全 創立病棟 隨意住院 治牙拔牙 鑲補充填 口腔外科 富有經驗 牽仕諸公 時間不限　新地址 景陽街六號樓上　通用電話八三一

發育不良
年幼的小兒，或在求學的學童，乳汁與飲食稍不注意，即有發育不良的危險，因營養不足會影響活動與生長的，欲不踏入以上的缺陷必須服用若素
豐富的營養　補助兒童的發育，若素能發揮最良好的效果，非僅養分含有的豐富，且能健胃壯腸，有力消化和吸收，凡有用的成分都能輸送於體內，加大身體的活動與生長，無用的東西排出於體外，如此確能預防與補救發育不良。
適應症　胃腸諸症　未老先衰　產前產後　小兒虛弱　肺結核
奉天信濃町十七號　若素製藥株式會社
W.66

醫士 施米德樂（聘有滿人譯譯）　專門淋病皮膚花柳　備有各式電療及愛克司機　診療時間：上午九點至十二點 下午四點至七點　道裏中國十道街四三號

醫士 沃力峯什結伊　專治淋病皮膚花柳　用光線及愛克斯光照像透視備有各種新式電療機及治療皮膚症機等　聘有滿語譯　接診時間 上午十點至一點 下午四時至七時　道裏外國三道街四七號　電話四〇二七

北和醫院　鄙人辭去衛生医院職務現在開設　院長 王兆桐　院址 道外景陽街六號

健民齒科醫院　院長 張汝霖　診療科目，治牙，鑲牙，口腔外科　院址道外正陽十一道街大同電影院西隣　電話 八三五七番

首善醫院　愛克斯光照像 透視治療　院址南崗龍江街北頭　電話：七六〇五

濟瀛醫院　道外景陽街　▲產婦科　院長 南滿醫學士 李濟民　本院長已辭滿鐵醫院產婦科醫長職務

大術士 瞽目周子良　四月一日病愈出院　遠方來信問卜 前途境遇禍福指明　哈市道外正陽十五道街國泰影院西隣天然命館
△大批八字，算盤術，打卦算命面談
△遠方去函求卜，卦爻六次，由下往上，清書明何日何問何事，將兩字點兩種連占二卦三元，註明重要事體，先匯金兩元，問事動靜便知已往未來，只要生辰日時報得不差，男女如投八字，老幼人口官明，備察生尅，卦資先交不失信用，家庭空函恕不答覆。
△合婚或擇吉日各八元，中批二十五元，細批三十五元，草批八字十五元，本埠問卜一元，抽簽六角
△草算命面談中細談三元五元十元
△日鮮男女各國人士皆可通信卜疑　毫無奉承　問病失物逃走詞訟　謀事　婚姻　卦機惟吉避凶斷　依還術理決斷照

私立哈爾濱 中央日語學院　康德九年度暑期插班新生募集　募集生數 一二年級插班生各三十名　入學資格 國民優級學校畢業或有同等學力者　報名日期 自今日起　開學日期 七月十五日　簡章 一切用紙函索須寄郵票六分　校址 哈爾濱道裏中國三道街十一號

澤民診療所　醫師 王銘　現在辭去協天診療所之職務自行開業　地址道外南頭道街路東八十四號　電話八三七八　醫師 王銘 澤民　助產士 杜選民

朗軒醫院　道裏中國十一道街　皮膚科 花柳科 外科專門　院長南滿醫學士 梁華堂 朗軒

福澤醫院　小兒科 內科　診療時間 上午八時至一時 下午五時至八時　道裡東工廠街三一號斜紋車站東邊　院長東京昭和醫學士 金玉琛（原籍奉天遼陽縣人）

感謝長翁 于道人仁術館卦　感謝人 劉勝亭 趙廷相 代佈　館址：哈市道外北小六道街慶遠堂

大陸醫院　滿鐵承認囑託醫院　內外花柳各科醫科學人 科皆有專門醫師担任 注射預防各種傳染 隨意防疫預防到住院　院址道外景陽街千安電影院對過　電話八七一三號

新華樓飯店　屋內刷新 喜壽宴會 禮堂寬闊 包辦酒席 隨意便酌 招待殷勤　道裏城大街　電話賬房：二九九四，五八三二

南滿社會事業視察團
本報記者仲行歸來記【續】

只見各宿室內的門外，皆掛着責任者的名牌，屋子裏非常整齊，恤兵們見到我們和他們的輔導長，就非常恭敬的站了起來，表示敬意，看一切情形，皆呈現着規律化，我們繼續又被引至理髮室去，濱間屋子裏擺着三個理髮用的椅子，以及一切理髮用具，據輔導長說，學習這項理髮手藝者，共有三名，他們起先都不大願意學，後來呢，經輔導長再三的鼓勵與解說，才有三個恤兵，決心的學習了，這一來他們院內恤兵的理髮事情，就便利得多了，否則的話，恤兵們還得到外面去理髮去。輔導長帶笑的向我們介紹完了，就再到洋服部去參觀，濱洋服部規模不算大小，是要比市面上小型的洋服店，還要大一點，這部中備置了約有十架縫紉機，他們那時候因爲洋服料子太少，所以只作協和服，由於他們的分工合作，已經作出了相當數目的協和服了。作成的協和服，大體以五十元之廉價，向各方面賣出，因爲他們的作品很好，並且價廉，所以外面爭購者很多，大有作不開的樣子了。我們親自看一看，所作的協和服外，就到製鞋部去，這部分裏有的學着縫鞋邦，有的學着作皮鞋底，有的學着上鞋，合在一起很快的，就會完成了一雙皮鞋。據他們輔導長說，因爲他們新學製鞋，當然作不到好處，然而唯一的方法，只是力求所製鞋的堅固，藉以得各方面的好評，這樣一來，一雙非常堅固的皮鞋，讓賣極低的價錢，當然會引起爭買的情形，所以製鞋部也是忙碌非常，同時該製鞋部，還帶着修理皮鞋，每日由外邊送來的修理鞋，總共堆着不少。現在我們已經置於一所，較比廣大一些的一個屋子裡，這就是木工室。這間屋子裏，堆着許多的木料，以及一切木工用具，有十幾個作成的橙子等，在那裏放着，那作成了的橙子，都非常堅固，據輔導長說，這凳子的價錢，並且說他們（指恤兵）是初學，所以只好作這類簡單的東西，以后呢，當然要作一切較比複雜的木器哩。以後又到他們的飯廳，以及講堂等處參觀，總之處處都非常清潔整齊，這時候時間，已經不早了，我們只好向他們告辭了。

……未完……

昂揚國民防諜思想！
昨日展開盛大行事
＝單警察局長明日放送講演＝

協和會哈爾濱市本部，鑑於戰時下思想戰之重要，必須國民實踐防諜。尤其滿系大衆，對防諜思想，不無薄弱之處，茲奉到中央之指示，定期於七月十三日起，至十九日止，舉行防諜思想昂揚週間。在此週間中，實行開催防諜懇談會，與講演會，更於十七日午後五時三十分，由單警察局長，放送講演。茲將預定開催懇談會及講演會之日程，誌之如左

△防諜懇談會

一，日期及場所：七月十五日午後二時，在道外三江會館開催，參加者，爲協和會分會長，義勇奉公隊長，及地方有力者。七月十六日午前九時，在道裏商工公會開催，參加者，爲協和會長，義勇奉公隊長，及地方有力者，七月十七日午後二時，在道外三江會館開催。參加者，爲接客業者。

二，會議次第：開會之辭，向日滿國旗敬禮，宮城遙拜，帝宮遙拜，護國英靈默禱，致辭，關係機關指示，（特務機關，憲兵隊，第四軍管區，第四憲兵團，警察局）懇談，閉會，向日滿國旗敬禮。

△防諜講演會（十八日午後七時）

一，講演場所：埠頭區方面，大東電影院，大光明電影院。傅家區方面，國泰電影院，慈光電影院，平安電影院，華樂舞台，中央大舞台，新舞台。

二，講演者：蒙上校兵事處長，馬少校參謀，姜上尉參謀，朱四憲少校，王保安科長，單警察局長，董衛生科長，楊道外署長，

三，司會者：爲協和會市本部員，王若虛，馬空翼，劉子民，趙濟宜，李伯勳，高常興，李振榮，王楚。

只知乘涼熟睡
詎料墜樓而亡
道外天順棧一幕慘劇

六月裏的哈爾濱由逐漸的熱起來，尤其近幾日來，也許是因爲前些日子連連下雨的關係，所以感到非常炎熱，乃使一般市民們皆以種種納涼方法以避暑氣，不料於昨日竟發生一起因乘涼墜樓而亡之慘劇，茲訊該事件之情形如次：有昔日江省商人李榮久寄，係昌黎縣人，近因營之商業已歇業故，乃攜妻，二十四歲，來哈照久居於天順棧八號室中，不料昨日晚十一時許，李某之妻因天氣悶熱，乃將所居房間樓窗支開，順便就在窗口處睡眠，詎料甫將睡熟，竟不慎由窗口跌出，以致墜樓而亡。似此種慘悽的流血劇，令人聞之不寒而慄，故要望一般市民對類似此類納涼事情，務加以特別之注意，猶其對於家庭中之小孩子，更當格外注意云。

雙目失明
自縊身死

有金香林者之弟，金玉林者，年三十六歲，原係皮鞋匠手藝，現住道外富錦二道街十三號。金玉林，原籍山東人，頃因雙目失明，並傳染有海洛英嗜好，而於病苦交加之下，遂蒙自殺之念，乃於該院另廁所內，自縊身死。事後於昨早五時許，被鄰人發覺其屍體，即報所管道外警署司法系，正由吳警尉，同醫師前往檢查，結果，伴已確認自殺身死，並無他情當令北兄備棺掩埋云。

道裡署摘發暴利洋服店
目下仍在嚴加調查中

先般由道裏警察署經濟保安係，爲管內洋服商奢侈品禁令違反者檢舉，此程米由於該署之嚴重取調事件俄然擴大，哈爾濱洋服商組合，亦開緊急之幹部會，一時停止現在販賣制度，絕對聽取當局之意向。昨日由彼等之代表往訪道裏警察署經濟保安係，與奥田主任，行懇談之懇談，當局目下將透籠街青木洋服店，中央大街坂上洋行，外國七道街加藤商會，地段街森岡洋服店，石頭道街燃洋服店之帳簿押收，調查不正當販賣事實，其中已判明燃洋服店暴利出售協和服大衆等事實，決定予以嚴重之處罰。

素既容心偷漏國稅
如何奔走難免被罰
新舞台偷漏國稅案偵察餘罪中

關於道外北四道街新舞台，竟敢於非常時局下，高唱納稅報國聲中，而大胆演出偷漏國稅（賣戲票只收錢不給票）之把戲。事被道外稅捐局摘發後已勳社會間之聽聞，但自該稅捐局正副局長以次全員，盡以最大之力，煞費相當苦心，行以種種訊問。並因該台，原係烏合之衆，所有偷漏之手段，極爲狡猾，非但所供，一一無誠意，毫無改悔之心外，其秦玉峯，李有餘等，則各暗自奔走，東託西求，請予說情，並敢大言不慚，頗有滿不在意之氣概。似此在舊政權時代，尚可一玩手腕，或將天大事，即可無形消滅，今在王道國家，政治已上軌道，並秉大東亞聖戰之秋，官民咸起納稅報國聲中，竟有新舞台胆敢偷漏國稅，雖其自覺手腕如何通天，適逢今日，盡粹稅務而報國之道外稅捐局長以次，上下人員，毫無一人能爲其活動而屈服，故敢斷言，該局已抱最大決心，而不爲物議所動。昨聞該局，對所檢之證物，認爲可疑者，仍在慎密繼續搜查外，因其素具妙巧偷漏之心，將來無論是否有其他證物並結果如何嚴處，必以局長副局長爲中心，更根據諸種稅法違反條例，取以斷然嚴罰主義，懲一警百，以免他人再爲倣尤之外，更對違反者之新舞台，決促其悔過，以促其自醒更新之心而後已。是對該案將來之成果，頗爲各方所注意云。

又，新舞台向以容心偷漏國稅，而該台經理，因以致富。稅捐當局，早有所聞，但未得暇嚴查。今次適逢童芷苓劇團來哈之機，上座必多，偷稅必廣，故稅務當局，派員暗中注意，竟被查出，因而檢舉。該台主人，尤以爲滿不在乎，但是國法難容。稅捐當局，除以按章科罰外，並予以追徵處分，俾資以儆効尤。果爾則該園開業有年，爲數一定不少云。

濱江省防水築堤
木蘭工事視察記【續】

△工事之概況

木蘭地區，位於松花江之北岸，境內更有木蘭達河之流域，每年汜濫，所受之災害，殃於物資，牲畜，家屋土地，以及其他經濟方面者，實有相當之數字。是以濱江省防水開發事業局，對於該地區，樹度謁心，依據該局之本旨，擬將水患防止，同時改良土地使之成爲肥沃之良田，對於產業增殖上，人民福利上，定能收到莫大之成果。按照過去每年水災之情形，預定在境內松花江沿岸，建築土堤十三公里，預算爲八十一萬五千圓。並修排水門兩個，擬定預算爲六萬圓。開闢水田一萬七千陌，約需經費一百三十二萬二千圓。開墾旱田八百陌，約需經費二十三萬元。總計經費爲二百四十二萬七千圓。將此經費，撥給木蘭縣公署，委託縣方，爲工建築。對此工事，全部實行完了後，防水蒙利之面積，能有一千八百陌，土地改良面積，能有二千五百陌，以此推測，則每年產業之增殖，定有相當之成績。至於土地開發事業工事之地區，係在縣境之廣利屯，與賈家村兩處。廣利屯地區工事，已由康德七年度起，預定在本年年末完成，賈家村地區工事預定由康德十年起，至康德十二年止，且三個年間完成。關於防水築堤之工事，已由本年解凍後起工，約於本年年末，即可竣事。一俟防水築堤，並土地開發兩工事全部完成後，則廣利屯地區，即能開成水田七百陌，旱田三百陌，賈家村地區，即能開成水田一千陌，旱田五百陌。

半休啓事

昨日爲建國神廟元神祭，本報循例半休今日出版一大張此啓

建國神廟元神祭
虔誠奉祝一致遙拜
昨日午前九時五分隆重舉行

昨（十五日）逢奉祝建國元神
天照大神鎭座之建國神廟元神祭，御儀之辰。伴隨全國各地，以昨日（十五日）午前九時五分爲期，並在首都
帝宮神域，於我
皇帝陛下御親祭之下，哈爾濱省市兩公署，軍警稅法各機關，各協和分會，各團體，各學校，均行嚴肅舉行建國神廟元神祭遙拜式典矣。同於全市官民佇戶揭揚日滿國旗中，虔敬恭讀
天照大神之恩惠云。

昂揚職域奉公精神
警局廢止夏季半休

於決戰體制下，哈爾濱警察局，對於例年夏季間之半休，今爲應副時局下之需要，將夏季半休，一齊廢止。由十六日以後，即實施普通勤務，一方極力講求體位之向上，語學之鍊成等，冒兪酷暑，向槍後職域奉公途上邁進云。

哈爾濱四十年回顧史

（禁止轉載）（選自民國六年九月之舊報）

哈爾濱道尹公署，奉到此項省飭之後，業已轉飭所屬各縣知照，即日着手，從實考核，以肅吏治云。

民六哈埠之林政

哈爾濱道尹公署，道尹李慶臣氏，以所屬各縣，森林頗富，倘不及時舉辦，殊屬可惜，曾於民六八月間，呈請吉林省長擬在哈埠，創辦林業局，以策推行，倘辦理有效，再行推及各縣，已於九月十九日，奉到省批，准予照辦，並飭將辦理情況，隨時具報，以憑考核，而利進展，李道尹奉批之後，當即着手組織林業局，並已委定局長，因未擇定相當房屋，暫附設於道尹公署之內，俟有相當地址，再行遷移，以資擴充云。

各埠新聞

（奉天）本溪銅鑛

民六夏時，有紳商孟輔廷者，稟得本溪縣，英石王溝，有銅鑛一處，鑛苗甚是興旺，高五六尺，前在財政廳，呈請開採，業已批准，該孟某，已於是年九月十九日，開始募集股本，一俟募齊，即可實行開採云。

（吉林）民六吉長鐵路營業狀況

吉長鐵路之營業，以秋冬二季爲最盛，因是時出入口貨頗多，來往乘客，亦不少故也，迨至秋成，客貨較夏季增加，是以每次客貨車，均行從多添掛，以期發展營業。

（黑龍江）實行減新主義

民六江省督軍兼省長鮑廷九氏，以江省財政，艱難已達極點，若不設法節撙，殊多窒礙，擬首先減新，由軍民兩署提倡，再行分令各縣照辦，當由各課課長，開單送閱，以憑核辦云。

整頓金融之會議

民六江省，以小洋飛漲，官帖一落千丈，茲於九月十三日，在龍江商會，開維持大會，到會者二百五十餘家，當由衆解決兩大條件，一，傳諭各商，暫行停止搗把，二，聯請廣信公司，速備現金，收回官帖。

江省風潮之尾聲

黑龍江省軍務幫辦，第一師長許之田，受奉天張督軍之調停，已決意赴奉，就海龍鎭守使之職，已整理行裝，定於民六九月下旬，起節前往，江省風潮，因之漸息，又鮑督軍以許事已允去江，爲息事寧人起見，派督備隊長赴呼蘭，面商英旅長，蔣副官赴巴彥，面商巴旅長，劉客議赴海倫，拜泉等縣，面商各團長，令其言歸於好，共濟時艱云。

（以上選自民國六年九月十九日舊報）

放送節目

九年七月十六日星期四

六・〇〇　（新）國歌：繼續（連）初等日本語講座
六・三〇　（新）建國體操
七・〇〇　（東京）報時
七・三〇　【新】新聞
【新】清晨音樂「唱片」
一一・〇〇　（新）政策時間：關於我國行刑之使命
一一・三〇　（奉哈）經濟通訊
繼續（新）唱片
正午【東京】報時
繼續【奉】竹板快書：五龍傳【五三】
〇・三〇　【新】新聞，唱片
一・〇〇　（奉哈）經濟通訊
四・〇〇　【新】新聞，告知
四・三〇　【奉哈】經濟通訊
六・〇〇　（哈）兒童時間
合唱：一，望鄉。二，漁翁樂。三，獵曲。四，鳥歌海曲。
森林中的象
六・二〇　（新）兒童新聞
六・三〇　【新】中等日本語講座
七・〇〇　（東京）報時
繼續（哈）新聞，告知，
（新）新聞，告知
夜間節目預告，唱片
七・三〇　【新】家庭時間：赤痢之預防與治療
七・五〇　（錦）舊劇烏盆計
八・四〇　【新】新聞，新聞解說
九・〇〇　【奉】大鼓賞鑑「一七」
九・三〇　【奉】評詞
唐山大鼓：長板坡
五女七貞（八）二
一〇・〇〇　【東京】報時
繼續【新】新聞
【新】【哈】新聞，告知，明日節目預告，唱片
一〇・三〇　【奉】歌曲：一，人生多叉路。二，鐘山春。三，稻花曲。四，解語花。五，教師歌。六，初戀。七，划船歌。八，四季愁。九，町哼。

天下第一

萬人油
人人必備

哈爾濱道外正陽十四道街
老福春堂藥房
本堂出品四種靈藥全滿馳名
劉氏樂仙膏　專貼婦女血經不調諸般病症
劉氏養血保坤丸　專能調經養血行經腹痛
劉氏金丹　專治咳嗽痰喘五癆七傷
劉氏金剛藥片　專能扶陽固精夢遺滑精腰疼腿痛各等腎寒腎虧最效
外埠各省城鎭均有經售

中央大舞台
特邀北京田中玉科班
七月十六日早演：李俊玉 李良玉 武松配發；范玉成 牧虎關；田 劉 汪 文玉 香玉 秀玉 玉堂春
晚演：張彪玉 張美玉 別窰寒；汪秀玉 金玉 查關；邢雙玉 張美玉 李俊玉 范成玉 十一本；田中玉 馬君玉 田文玉 沈連玉 王明玉 漢光武走南陽

介紹鋼琴教授
國內閨閣小姐愛好音樂者頗多苦於教授無人或無相當傳習之地。茲有張智儀女士近由第一音樂學校卒業習鋼琴已經十年願將其所學授之同好閨閣小姐倘有願研究鋼琴藝術者可到馬家溝教堂街八十號面商爲洽是幸
介紹人 徐程九 王維周 范介卿 楊墨宣 李國鈞 關鴻翼 仝啓

市署立案 郁文打字養成所
▲女子職業的捷徑！深造的良機！
日滿文打字班招生
特點：一，教授親切得法 二，多給實習時間 三，畢業介紹職業
地址：哈爾濱道裏斜紋四道街口八十四號

遺失手戳
敝塘執事劉世芬於本月七日不愼遺失手戳【即劉世芬書】自登報日起該手戳無論落於何人概作無效特此聲明
道外南三道街德泉塘啓

徵求日滿華各國古今名貴郵票
願讓者請於午前八時至十時到道裏東八道街十一號持票接洽 逸庵啓

道外中七道街 哈爾濱簿記傳習所
本所創設九年續招第八十四期男女新生，每月一日開課 ▲並以八年之經驗故自九年度起始添招特殊函授班 與面學相同隨時入學簡章附郵票即寄

醫師 牙信斯基
▲備有：德國最新式超短波電療機器及愛克司光機等
◉專門 皮膚科 內科 花柳科
▲診時：午前十一時至午後一時 午後六時至八時
哈爾濱道裏外國七道街一三號（電話三七七五番）

宴賓樓飯店
包辦酒席 隨意便酌 道裏石頭道街 電話二二七二 六二四九

猶太醫院
道裏中國五道街四十 電話七三二三
病房單間或公衆房間特備俱全收費低廉電氣診治均有專門醫士自設化驗室化驗血液及其他一切並有各種治療室愛克斯光透視照像

專門小兒科
醫師紀赤爾 門診每日午前十點至十二點 午後夏季停診 出診兩洽 應診地點 聘有滿語翻譯 外國五道街東頭路北門牌十五號 電話四〇四五番

新城工程師事務所
辦理 土木建築設計製圖鑑定監督委託許可
時間 午前九時至午后四時 午后六時至八時
地址 道裡新城大街一四七號 中國（五道街） 電話五二一五九番

幽雅的飯廳衛生的食料宴會便酌 請到 濱江飯店吧！
地址：哈爾濱道裡水道街三號 電話：六五一〇 八七三五

滋補強壯 解毒良藥 斷癮除根 決無痛苦
政府良藥 吉福德祿 廣徵代理藥店
本行發售戒煙良藥吉福德祿迄已三載被除煙癮無算此人所共知惟此藥不止能戒除煙癮對於痔瘡皮膚濕癬以及婦女病症腹痛等病服之無不立見奇效若在滿洲國境內各省市縣各大藥房均有代售誠恐邊遠地方未及週知各藥房尚未代售者有之特此再爲聲明務速函購各藥店廣爲銷售以期普救已患同胞早日除患不勝翹企之至
價目規定…五十錠裝每瓶一元七角 二百錠裝每瓶六元 六百錠裝每瓶十七元二角
各病者一律給予三成回扣 代理總批發處福祿祥行 新京保和 大東京和瓦五番地 用現款交易 郵便電話七〇七，五

調味佳品
味の素
（味之素）
幼兒天眞爛漫、可是也知道美味的香甜！美味榮養、是補給血肉的根源、助成愛兒的發育！味の素、確有卓効。

P—53

各句斷開 這是眞 孟子良 重開卦館 敬謹候教
敬告諸君：命運不可求，人的興衰，確有定數，俗語，因果循環，誠言不虛。自卦館設立道外正陽十五道街以來，求卦擁擠不動，入多掛號，皆因爲道言判斷，問卜心誠必靈。所以因判卦無隱，才創出名譽，衆所皆知。
問卦時間，午前九點至下三點，卦金壹圓

依蘭縣喪失地照聲明作廢

地照領名者氏名	所有權者氏名	土地坐落	地目	面積	東西至	南北至	執照種類字號	發給年月日	喪失年月日及其事由
趙春陽	趙春陽	依蘭第五區后向陽川	熟地	四五，〇〇	山　福如堂	福源堂　王煥有	買契執照	不詳	大同[illegible]年六月十[illegible]日途中丟失
單永魁	單永魁	依蘭五區後向陽川太陽鎭	〃	二二，五〇	山　福如堂	旭春堂　王漢潤	吉林巡按使公署執照	〃	康德一年九月被匪焚燬
鄭福	鄭福	依蘭第五區後向陽川	〃	二二，五〇	姚興五　尹金昌	姚漢臣　李致和	買契執照	民國十七年四月	康德[illegible]年九月[illegible]日被匪焚燒
黃恒九	黃恒九	依蘭第五區向陽川	荒熟地	一一，四五	分水　分水	晁和　孫寶堯	〃	民國十九年十一月	康德元年五月二十日被匪焚燒
王太成	王太成	依蘭第五區慶陽川	〃	七六，五〇	楊姓　楊姓	山　本地	財政部執照	民國十七年十月	康德五年八月十四日被匪焚燒
〃	〃	〃	〃	一三，五〇	楊喜春　楊喜春	本地　山	〃	〃	〃
王永成	王永成	依蘭第五區大盤道	〃	二五，五〇	劉恩廷　劉宗耀	山　河	吉林巡按使公署執照	不詳	康德九年九月一日被匪焚燬
王國忠	王國忠	依蘭第五區後向陽川	熟地	四畝一分六	姚漢臣　姚漢臣	道　王化峯	買契執照	民國二十年九月	康德二年九月十日被匪焚燬
鄭海	鄭海	依蘭第五區向陽川	荒熟地	四五，〇〇	福源堂　照地	本界　本界	田賦局執據第二八六號	不詳	康德[illegible]年九月[illegible]日被匪焚燬

右記失照自　年　月　日登報日起滿三個月時如無聲請異議者即作無效特此公告

依蘭縣長　宮廷濂